



RESOLUCION EXENTA N° 015/ 2354

REF.: APRUEBA CONTRATO DE APORTES PARA LA EJECUCIÓN DE PROYECTOS PMI ENTRE ILUSTRE MUNICIPALIDAD DE TIRÚA Y JUNJI.

Concepción, 15 SET. 2015

VISTOS:

- 1.-Ley N° 17.301, que crea la Corporación denominada Junta Nacional de Jardines Infantiles y sus modificaciones.
- 2.-Reglamento de la Junta Nacional de Jardines Infantiles establecido por D.S. N°1574 de 1971 del Ministerio de Educación.
- 3.-Ley Orgánica Constitucional N°18.575 de Bases Generales de la Administración del Estado.
- 4.-Ley N°19.653 sobre Probidad Administrativa aplicable de los Órganos de la Administración del Estado.
- 5.-D.L. N°1263 sobre Administración Financiera del Estado.
- 6.-Resolución N°1600 de fecha 06.11.08 de la Contraloría General de la República.
- 7.-Ley de Presupuesto del sector Público N°20.798 para el año 2015.
- 8.-Resolución N°015/26 de fecha 04.02.00 de Vicepresidenta Ejecutiva de la Junta Nacional de Jardines Infantiles.
- 9.-Resolución N° 015/172 de fecha 20.08.01 de Vicepresidenta Ejecutiva de la Junta Nacional de Jardines Infantiles.
- 10.-Resolución N°015/2152 de fecha 25.08.2015 emanada por Director Regional (S), aprobando recursos para proyectos PMI 2015.
- 11.-Memorando N°81 de fecha 07.09.2015 de Coordinador Regional del Bio Bío Programa MDS.
- 12.- Lo dispuesto en el Decreto N°98 de 10.07.2015 de la Presidenta de la República, que designa a doña Gladys Desiree López de Maturana, en el cargo de Vicepresidenta Ejecutiva de JUNJI.
- 13.-La Resolución N° 015/0073 de 13.04.2015 de la Vicepresidenta Ejecutiva de la Junta Nacional de Jardines Infantiles, que nombra en el cargo de Directora Regional de JUNJI Biobío, a doña Andrea Paola Saldaña León.

CONSIDERANDO:

- 1.-Que en Resolución Exenta N° 015/2152 con fecha 25 de agosto de 2015 de Director Regional (S) de JUNJI Biobío, don Luis Vásquez Arce, se



aprobaron suministros de recursos para el funcionamiento de proyectos PMI 2015, conforme a las orientaciones y lineamientos del programa PMI 2012, aprobados por la resolución exenta N° 015/1599 de fecha 06.06.2012.

2.-Que en virtud de lo descrito anteriormente se celebró, con fecha **07 de septiembre de 2015**, un contrato de aportes para la ejecución del proyecto PMI 2015 entre la Junta Nacional de Jardines Infantiles, Región del Biobío y la Ilustre Municipalidad de Tirúa, para el funcionamiento del proyecto denominado "Krelwe Pichi Keche", de la comuna precitada.

3.-Que, mediante Memorando N°81 de fecha 07.09.2015, el Coordinador de Programas MDS Junji Región del Bio Bío, adjunta contrato cuadruplicado y letra de cambio para tramitación de resolución.

4.-Que es necesario dictar un acto administrativo que apruebe el mencionado convenio, por tanto y en virtud de las facultades que me confiere lo dispuesto en el Punto I, numeral uno de la resolución N° 0026 de fecha 04.02.00, modificada por la resolución N° 0172 de fecha 20.08.01.

RESUELVO:

1.-APRUÉBESE el convenio de aportes señalado en el numeral segundo del considerando, cuyo texto firmado por sus representantes debidamente acreditados, es el siguiente:

JUNTA NACIONAL DE JARDINES INFANTILES PROYECTOS DE MEJORAMIENTO DE LA ATENCIÓN A LA INFANCIA 2015

CONTRATO DE APORTES PARA LA EJECUCIÓN DE PROYECTOS

En Concepción, a 07 de septiembre del 2015, comparecen por una parte la **JUNTA NACIONAL DE JARDINES INFANTILES**, Corporación Autónoma de Derecho Público, rol único tributario N° 70.072.600-2, representada legalmente, según se acreditará, por Directora Regional del Biobío doña **ANDREA PAOLA SALDAÑA LEON**, chilena, soltera, trabajadora social, cédula nacional de identidad N° 14.373.178-2, ambos domiciliados para estos efectos en Avenida O'Higgins Poniente N° 77, quinto piso, comuna y ciudad de Concepción, en adelante la "JUNJI", y por la otra, **ILUSTRE MUNICIPALIDAD DE TIRUA**, rol único tributario N° 69.160.700-3, representada legalmente por su Alcalde don **ADOLFO MILLABUR ÑANCUIL**, cédula nacional de identidad N° 10.845.322-2 ambos domiciliados en Calle Costanera N°80, comuna de Tirúa, en adelante el "Ejecutor Beneficiario", inscritos en la nómina de Ejecutores por el Programa de Mejoramiento de Atención a la Infancia - P.M.I. - de JUNJI, han convenido lo siguiente :

PRIMERO: La **Junta Nacional de Jardines Infantiles - JUNJI** - es una corporación autónoma de Derecho Público, creada por ley, con personalidad jurídica, funcionalmente



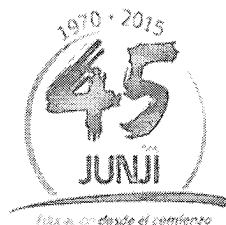

descentralizada, que tiene a su cargo la creación, planificación, promoción, estímulo, coordinación, y supervigilancia tanto de la organización como del funcionamiento de los Jardines Infantiles de todo el país.

SEGUNDO: Consecuente con lo anterior, la Ley N° 20.798, de Presupuestos del Sector Público para el año 2015, en su Partida 09, Capítulo 11, Programa 02, Subtítulo 24, Ítem 03, Sub ítem 172, y sub asignación 02, dispuso de recursos para la implementación del Programa de Mejoramiento Atención a la Infancia “PMI”, Programa Presencial Concursable, de Educación Pre básica”, que tiene por objeto educar y cuidar a niños y niñas menores de 6 años, de sectores rurales concentrados y urbanos de alta vulnerabilidad social, a través de un proyecto educativo elaborado en conjunto con la comunidad.

TERCERO: Durante el año 2015, la JUNJI aplicará directamente el Programa Presencial Concursable “PMI” en distintas regiones país.

CUARTO: En razón de lo anterior, a la JUNJI le corresponde transferir recursos para financiar el proyecto presentado por el Ejecutor Beneficiario, denominado “**PMI KRELWE PICHU KECHÉ**”, en adelante **ILUSTRE MUNICIPALIDAD DE TIRUA**, código gesparvu N° **08207028**, mediante el aporte de recursos financieros que ascienden a la suma de **\$1.856.000.- (Un millón ochocientos cincuenta y seis mil pesos)** que serán entregados una vez suscrito el presente convenio, en dos cuotas, la primera remesa correspondiente al 70% por **\$1.299.200.-** y una segunda remesa del 30% por **\$556.800.-**

QUINTO: El PMI contempla la posibilidad de suministrar recursos a través de transferencia directa para la movilización o transporte para los niños y niñas participantes cuando se trate de localidades de gran dispersión geográfica y serias dificultades de movilización y resulta indispensable para el adecuado desarrollo del programa. La aprobación de estos recursos es atribución del Departamento Técnico de la JUNJI, previa solicitud de la respectiva Dirección Regional.

SEXTO: La JUNJI transferirá recursos a la **ILUSTRE MUNICIPALIDAD DE TIRUA**, para ser utilizados en la contratación de la movilización o transporte de los niños o niñas participantes del proyecto a que se refiere la cláusula primera.

Los fondos a transferir a la entidad ascienden a la cantidad de **\$3.400.000.-, (tres millones cuatrocientos mil pesos)** que se transferirán de forma mensual en 4 cuotas de \$850.000.- desde **Septiembre a Diciembre** y siempre que se encuentre efectuada y aprobada la rendición de cuentas de la transferencia correspondiente al mes inmediatamente anterior.

Dichos gastos deberán ser acreditados y rendidos por la organización, mediante la entrega de documentos originales o copias fiel del original, que acrediten el gasto y su pertinencia, tales como facturas o todo otro antecedente que complemente y justifique la adecuada utilización de los mismos y que al efecto determine la JUNJI, en conformidad a las normas de rendición de cuentas de la Contraloría General de la República.

SEPTIMO: El Ejecutor Beneficiario se obliga a contratar el transporte o movilización que cumpla con toda la normativa vigente en la materia (seguro obligatorio, permiso de circulación, revisión técnica al día, tipo de licencia del conductor acorde al transporte de pasajeros, antecedentes del conductor, inscripciones en los registros correspondientes, autorizaciones respectivas del Ministerio de Transportes y Telecomunicaciones, etc.), debiendo supervisar directamente los medios de transporte contratados y haciéndose responsable que éstos cumplan con las normas de seguridad correspondientes para el transporte de los niños y niñas participantes del proyecto.

OCTAVO: El Ejecutor Beneficiario se obliga a desarrollar el Proyecto, en relación a los aspectos presupuestarios, en los términos aprobados por la JUNJI, en conformidad a las disposiciones generales aplicables a este tipo de contrato, que se señalan en el Anexo N° 1 que forma parte integrante del mismo y que corresponden al “Proyecto P.M.I. 2015 aprobado por la JUNJI contenido en el respectivo formulario de presentación”,





debidamente firmado por el representante del Ejecutor Beneficiario y que forma parte integrante de este contrato. Además, el Ejecutor Beneficiario, en este mismo acto, declara conocer y aceptar el documento "Bases y Condiciones para presentar proyectos, Programa de Mejoramiento de Atención a la Infancia PMI 2015".

NOVENO: Para todos los efectos legales, forman parte integrante del presente contrato los siguientes documentos, que el Ejecutor Beneficiario, declara conocer y aceptar:

- a) Proyecto P.M.I. 2015 contenido en el formulario de presentación, propuesto por el ejecutor beneficiario y aprobado por la Institución.
- b) Documento denominado "Bases y condiciones para presentar proyectos, Programa de Mejoramiento de Atención a la Infancia PMI 2015".
- c) Ordinario N° 015/1388 del 02 de Junio de 2015, directora (s) del departamento técnico, dirigido a la Dirección de la 8va Región de la JUNJI, que ratifica proyectos PMI y establece los montos aprobados para este.
- d) Resolución Exenta N°015/2152 de fecha 25 de Agosto de 2015, de la Dirección regional de la JUNJI, que dispone transferir el monto indicado en la cláusula cuarta y celebrar el presente contrato.

DÉCIMO: El Ejecutor Beneficiario se obliga a que los dineros entregados por JUNJI se empleen de acuerdo a lo establecido en el Proyecto P.M.I. 2015 aprobado por la Institución y que se contiene en el respectivo formulario de presentación.

El Proyecto financiado por JUNJI se debe ejecutar entre el mes de **Septiembre y el mes de Diciembre de 2015**, ambas fechas inclusive.

Con todo, el contrato expirará una vez terminado y finiquitado el proyecto, sin perjuicio de lo dispuesto en la cláusula décima del presente contrato.

DÉCIMO PRIMERO: La JUNJI entregará el financiamiento del Proyecto al Ejecutor Beneficiario **ILUSTRE MUNICIPALIDAD DE TIRUA** de acuerdo a la Resolución Exenta que aprueba el Proyecto PMI.

Los dineros señalados serán depositados en la cuenta de ahorro N° **56309019925 de Banco Estado**, perteneciente a **ILUSTRE MUNICIPALIDAD DE TIRUA**. Sin perjuicio de lo anterior, la JUNJI podrá, previa solicitud escrita del ejecutor beneficiario, y en casos calificados, variar la periodicidad de los pagos antes señalados.

DÉCIMO SEGUNDO: De conformidad a lo estipulado en la cláusula anterior, se establece que la JUNJI entregará al Ejecutor Beneficiario la cuota o remesas a que se obliga por el presente contrato, después que se hayan cumplido las siguientes condiciones:

1° Que el PMI seleccionado, al momento de la firma del convenio, deberá constituir una garantía de fiel cumplimiento de las obligaciones contractuales a favor de la Junta Nacional de Jardines Infantiles, por medio de letra de cambio, por el total del monto adjudicado, de acuerdo al formato que la JUNJI proporcionará al ejecutor beneficiario. Dicho documento deberá ser firmado por el o sus representantes, quienes para estos efectos obligan a la organización beneficiaria y además se obligan personal y solidariamente ante la JUNJI con ocasión de este contrato.

1.1 Esta garantía se hará efectiva por la JUNJI, directamente, en caso de incumplimiento total o parcial de cualquiera de las obligaciones de la beneficiaria.

1.2 No se podrá transferir recursos al ejecutor beneficiario si éste no presenta en tiempo y forma dicho documento.

2° Las remesas respectivas se otorgarán una vez efectuada la obligación de rendir cuenta



de la inversión de los fondos ya concedidos, dichas rendiciones deberán sujetarse a las normas contenidas en Resolución N°759 de 2003, de la Contraloría General de la República, que fija normas de procedimiento sobre rendición de cuentas.

3º Que se encuentre registrada como persona jurídica receptora de fondos públicos de conformidad a la Ley N°19.862.

En el evento que el plazo para la ejecución del Proyecto se amplíe a un período mayor del previamente establecido, deberá extenderse la vigencia de la garantía respectiva mediante la suscripción de una nueva letra.

El no cumplimiento de las obligaciones precedentemente señaladas constituirá incumplimiento grave del contrato, pudiendo la JUNJI, poner término anticipado al mismo, mediante resolución fundada notificada por carta certificada dirigida al domicilio del Ejecutor Beneficiario indicado en la comparecencia.

La garantía de fiel cumplimiento sólo podrá ser restituida, una vez que la JUNJI apruebe las rendiciones para el período que regula el presente instrumento.

DECIMO TERCERO: En caso de que surgieran desacuerdos entre las partes en cuanto a cualquier aspecto del Proyecto que ponga en peligro el destino de los fondos aportados por JUNJI o el cumplimiento de los objetivos y metas convenidas, ellos deberán ser resueltos de común acuerdo. No obstante, si no fuera posible llegar a una solución conveniente, JUNJI se reserva el derecho de reconsiderar el financiamiento y poner término unilateralmente a este contrato en la forma indicada en la cláusula precedente. Además, en caso de existir incumplimiento del contrato o uso indebido de los fondos recibidos, la JUNJI procederá a hacer efectiva la respectiva garantía y solicitar la eliminación de la "Nómina de ejecutores del Registro de Ejecutores de JUNJI", sin perjuicio de las acciones administrativas y legales que correspondan.

DECIMO CUARTO: Por este mismo acto el Ejecutor Beneficiario, ya individualizados, se constituye como deudor principal y sus representantes legales como codeudores solidarios, uno del otro y viceversa, pudiendo la Junta Nacional de Jardines Infantiles perseguir los montos que adeude y se originen en virtud del presente contrato, y de las obligaciones que se deriven de él, respecto de cualquiera de ellos indistintamente.

DECIMO QUINTO: El Ejecutor Beneficiario y/o sus representantes declaran en este acto, que no se encuentran afectos a ninguna de las siguientes circunstancias:

- a) No tener cauciones vigentes o contratos, por si o por terceros, ascendentes a 200 UTM o más, con la Junta Nacional de Jardines Infantiles.
- b) No tener litigios pendientes con la Institución, a menos que se refiera al ejercicio de derechos propios, de su cónyuge, hijos, adoptados, o parientes hasta el tercer grado de consanguinidad y segundo de afinidad inclusive.
- c) No tener la calidad de cónyuge, hijo, adoptado, o pariente hasta el tercer grado de consanguinidad y segundo de afinidad inclusive respecto de las autoridades y de los funcionarios directivos de la Junta Nacional de Jardines Infantiles, hasta el nivel de jefe de departamento o su equivalente, inclusive.
- d) No hallarse condenado por crimen o simple delito.

DECIMO SEXTO: Para los efectos judiciales que pudieren derivarse del presente contrato, las partes se someten a la competencia de los Tribunales de la ciudad de Concepción.

DECIMO SÉPTIMO: La personería de doña ANDREA PAOLA SALDAÑA LEÓN, para actuar en representación de la Junta Nacional de Jardines Infantiles de la Región del Biobío, en su calidad de Directora Regional, consta en la Resolución N°015/0073 de 13.04.2015, de la Vicepresidenta Ejecutiva (TyP) de la Junta Nacional de Jardines Infantiles, y en lo dispuesto en el art. 59 de la Ley N°19.882.

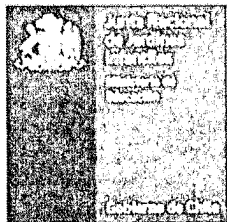

La personería de Don **ADOLFO MILLABUR ÑANCUIL**, para representar a la Ilustre Municipalidad de Tirúa, consta en Decreto Alcaldicio N° 5907 de fecha 06 de diciembre de 2012.

2.-**Déjese** establecido que el contrato señalado en el numeral anterior, forma parte integrante de la presente resolución

3.-**Impútese** el gasto que demande la presente resolución al Subtítulo 24, Ítem 03, Asignación 172, sub asignación 002, programa 02, Programa de Mejoramiento de la Infancia -"PMI"-, del Presupuesto vigente de la Junta Nacional de Jardines Infantiles.

**ANÓTESE, COMUNÍQUESE Y ARCHÍVESE.
POR ORDEN DE LA VICEPRESIDENTA EJECUTIVA
DE LA JUNTA NACIONAL DE JARDINES INFANTILES**



**ANDREA SALDAÑA LEÓN
DIRECTORA REGIONAL DEL BIOBIO
JUNTA NACIONAL DE JARDINES INFANTILES**

ASL/BCHR/FSC/CSM/CGM/AGHC/MOT/SAF/aia

Distribución:

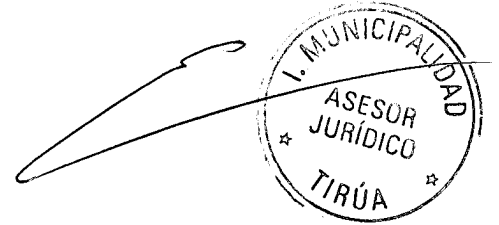
- >Programa
- >RRFF (Contabilidad)
- >Planificación
- >Unidad Asesoría Jurídica
- >Ley de Transparencia
- >Oficina de Partes
- >Entidad.



**JUNTA NACIONAL DE JARDINES INFANTILES
PROYECTOS DE MEJORAMIENTO DE LA ATENCIÓN A LA INFANCIA 2015**

**CONTRATO DE APORTES
PARA LA EJECUCIÓN DE PROYECTOS**

En Concepción, a **07 SEP 2015**, comparecen por una parte la **JUNTA NACIONAL DE JARDINES INFANTILES**, Corporación Autónoma de Derecho Público, rol único tributario N° 70.072.600-2, representada legalmente, según se acreditará, por Directora Regional del Biobío doña **ANDREA PAOLA SALDAÑA LEON**, chilena, soltera, trabajadora social, cédula nacional de identidad N° 14.373.178-2, ambos domiciliados para estos efectos en Avenida O'Higgins Poniente N° 77, quinto piso, comuna y ciudad de Concepción, en adelante la "JUNJI", y por la otra, **ILUSTRE MUNICIPALIDAD DE TIRUA**, rol único tributario N° 69.160.700-3, representada legalmente por su Alcalde don **ADOLFO MILLABUR ÑANCUIL**, cédula nacional de identidad N° 10.845.322-2 ambos domiciliados en Calle Costanera N°80, comuna de Tirúa, en adelante el "Ejecutor Beneficiario", inscritos en la nómina de Ejecutores por el Programa de Mejoramiento de Atención a la Infancia - P.M.I. - de JUNJI, han convenido lo siguiente :

PRIMERO: La **Junta Nacional de Jardines Infantiles - JUNJI** - es una corporación autónoma de Derecho Público, creada por ley, con personalidad jurídica, funcionalmente descentralizada, que tiene a su cargo la creación, planificación, promoción, estímulo, coordinación, y supervigilancia tanto de la organización como del funcionamiento de los Jardines Infantiles de todo el país.

SEGUNDO: Consecuente con lo anterior, la Ley N° 20.798, de Presupuestos del Sector Público para el año 2015, en su Partida 09, Capítulo 11, Programa 02, Subtítulo 24, Ítem 03, Sub ítem 172, y sub asignación 02, dispuso de recursos para la implementación del Programa de Mejoramiento Atención a la Infancia "PMI", Programa Presencial Concursable, de Educación Pre básica", que tiene por objeto educar y cuidar a niños y niñas menores de 6 años, de sectores rurales concentrados y urbanos de alta vulnerabilidad social, a través de un proyecto educativo elaborado en conjunto con la comunidad.

TERCERO: Durante el año 2015, la JUNJI aplicará directamente el Programa Presencial Concursable "PMI" en distintas regiones país.

CUARTO: En razón de lo anterior, a la JUNJI le corresponde transferir recursos para financiar el proyecto presentado por el Ejecutor Beneficiario, denominado "**PMI KRELWE PICHÍ KECHE**", en adelante **ILUSTRE MUNICIPALIDAD DE TIRUA**, código gesparvu N° **08207028**, mediante el aporte de recursos financieros que ascienden a la suma de **\$1.856.000.- (Un millón ochocientos cincuenta y seis mil pesos)** que serán entregados una vez suscrito el presente convenio, en dos cuotas, la primera remesa correspondiente al 70% por **\$1.299.200.-** y una segunda remesa del 30% por **\$556.800.-**

QUINTO: El PMI contempla la posibilidad de suministrar recursos a través de transferencia directa para la movilización o transporte para los niños y niñas participantes cuando se trate de localidades de gran dispersión geográfica y serias dificultades de movilización y resulta indispensable para el adecuado desarrollo del programa. La aprobación de estos recursos es atribución del Departamento Técnico de la JUNJI, previa solicitud de la respectiva Dirección Regional.

SEXTO: La JUNJI transferirá recursos a la **ILUSTRE MUNICIPALIDAD DE TIRUA**, para ser utilizados en la contratación de la movilización o transporte de los niños o niñas participantes del proyecto a que se refiere la cláusula primera.

Los fondos a transferir a la entidad ascienden a la cantidad de **\$3.400.000.-, (tres millones cuatrocientos mil pesos)** que se transferirán de forma mensual en 4 cuotas de \$850.000.- desde **Septiembre a Diciembre** y siempre que se encuentre efectuada y aprobada la rendición de cuentas de la transferencia correspondiente al mes inmediatamente anterior.

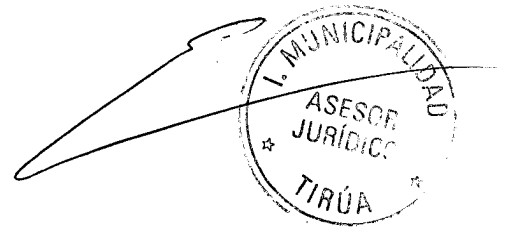
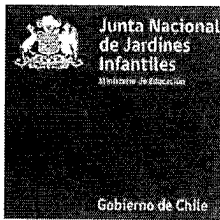

Dichos gastos deberán ser acreditados y rendidos por la organización, mediante la entrega de documentos originales o copias fiel del original, que acrediten el gasto y su pertinencia, tales como facturas o todo otro antecedente que complemente y justifique la adecuada utilización de los mismos y que al efecto determine la JUNJI, en conformidad a las normas de rendición de cuentas de la Contraloría General de la República.

SEPTIMO: El Ejecutor Beneficiario se obliga a contratar el transporte o movilización que cumpla con toda la normativa vigente en la materia (seguro obligatorio, permiso de circulación, revisión técnica al día, tipo de licencia del conductor acorde al transporte de pasajeros, antecedentes del conductor, inscripciones en los registros correspondientes, autorizaciones respectivas del Ministerio de Transportes y Telecomunicaciones, etc.), debiendo supervisar directamente los medios de transporte contratados y haciéndose responsable que éstos cumplan con las normas de seguridad correspondientes para el transporte de los niños y niñas participantes del proyecto.

OCTAVO: El Ejecutor Beneficiario se obliga a desarrollar el Proyecto, en relación a los aspectos presupuestarios, en los términos aprobados por la JUNJI, en conformidad a las disposiciones generales aplicables a este tipo de contrato, que se señalan en el Anexo N° 1 que forma parte integrante del mismo y que corresponden al "Proyecto P.M.I. 2015 aprobado por la JUNJI contenido en el respectivo formulario de presentación", debidamente firmado por el representante del Ejecutor Beneficiario y que forma parte integrante de este contrato. Además, el Ejecutor Beneficiario, en este mismo acto, declara conocer y aceptar el documento "Bases y Condiciones para presentar proyectos, Programa de Mejoramiento de Atención a la Infancia PMI 2015".

NOVENO: Para todos los efectos legales, forman parte integrante del presente contrato los siguientes documentos, que el Ejecutor Beneficiario, declara conocer y aceptar:

- a) Proyecto P.M.I. 2015 contenido en el formulario de presentación, propuesto por el ejecutor beneficiario y aprobado por la Institución.
- b) Documento denominado "Bases y condiciones para presentar proyectos, Programa de Mejoramiento de Atención a la Infancia PMI 2015".
- c) Ordinario N° 015/1388 del 02 de Junio de 2015, directora (s) del departamento técnico, dirigido a la Dirección de la 8va Región de la JUNJI, que ratifica proyectos PMI y establece los montos aprobados para este.
- d) Resolución Exenta N°015/2152 de fecha 25 de Agosto de 2015, de la Dirección regional de la JUNJI, que dispone transferir el monto indicado en la cláusula cuarta y celebrar el presente contrato.

DÉCIMO: El Ejecutor Beneficiario se obliga a que los dineros entregados por JUNJI se empleen de acuerdo a lo establecido en el Proyecto P.M.I. 2015 aprobado por la Institución y que se contiene en el respectivo formulario de presentación.

El Proyecto financiado por JUNJI se debe ejecutar entre el mes de **Septiembre y el mes de Diciembre de 2015**, ambas fechas inclusive.

Con todo, el contrato expirará una vez terminado y finiquitado el proyecto, sin perjuicio de lo dispuesto en la cláusula décima del presente contrato.

DÉCIMO PRIMERO: La JUNJI entregará el financiamiento del Proyecto al Ejecutor Beneficiario **ILUSTRE MUNICIPALIDAD DE TIRUA** de acuerdo a la Resolución Exenta que aprueba el Proyecto PMI.

Los dineros señalados serán depositados en la cuenta de ahorro N° **56309019925 de Banco Estado**, perteneciente a **ILUSTRE MUNICIPALIDAD DE TIRUA**. Sin perjuicio de lo anterior, la JUNJI podrá, previa solicitud escrita del ejecutor beneficiario, y en casos calificados, variar la periodicidad de los pagos antes señalados.

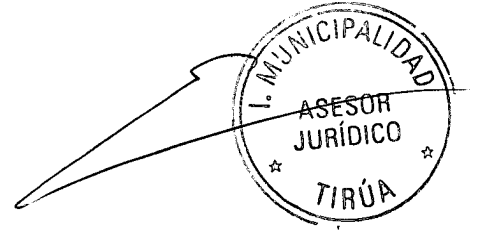

DÉCIMO SEGUNDO: De conformidad a lo estipulado en la cláusula anterior, se establece que la JUNJI entregará al Ejecutor Beneficiario la cuota o remesas a que se obliga por el presente contrato, después que se hayan cumplido las siguientes condiciones:

1° Que el Ejecutor seleccionado, al momento de la firma del convenio, deberá constituir una garantía de fiel cumplimiento de las obligaciones contractuales a favor de la Junta Nacional de Jardines Infantiles, por medio de letra de cambio, por el total del monto adjudicado, de acuerdo al formato que la JUNJI proporcionará al ejecutor beneficiario. Dicho documento deberá ser firmado por el o sus representantes, quienes para estos efectos obligan a la organización beneficiaria ante la JUNJI con ocasión de este contrato.

1.1 Esta garantía se hará efectiva por la JUNJI, directamente, en caso de incumplimiento total o parcial de cualquiera de las obligaciones de la beneficiaria.

1.2 No se podrá transferir recursos al ejecutor beneficiario si éste no presenta en tiempo y forma dicho documento.

2° Las remesas respectivas se otorgarán una vez efectuada la obligación de rendir cuenta de la inversión de los fondos ya concedidos, dichas rendiciones deberán sujetarse a las normas contenidas en Resolución N°759 de 2003, de la Contraloría General de la República, que fija normas de procedimiento sobre rendición de cuentas.

3° Que se encuentre registrada como persona jurídica receptora de fondos públicos de conformidad a la Ley N°19.862.

En el evento que el plazo para la ejecución del Proyecto se amplíe a un período mayor del previamente establecido, deberá extenderse la vigencia de la garantía respectiva mediante la suscripción de una nueva letra.

El no cumplimiento de las obligaciones precedentemente señaladas constituirá incumplimiento grave del contrato, pudiendo la JUNJI, poner término anticipado al mismo, mediante resolución fundada notificada por carta certificada dirigida al domicilio del Ejecutor Beneficiario indicado en la comparecencia.

La garantía de fiel cumplimiento sólo podrá ser restituida, una vez que la JUNJI apruebe las rendiciones para el período que regula el presente instrumento.

DECIMO TERCERO: En caso de que surgieran desacuerdos entre las partes en cuanto a cualquier aspecto del Proyecto que ponga en peligro el destino de los fondos aportados por JUNJI o el cumplimiento de los objetivos y metas convenidas, ellos deberán ser resueltos de común acuerdo. No obstante, si no fuera posible llegar a una solución conveniente, JUNJI se reserva el derecho de reconsiderar el financiamiento y poner término unilateralmente a este contrato en la forma indicada en la cláusula precedente. Además, en caso de existir incumplimiento del contrato o uso indebido de los fondos recibidos, la JUNJI procederá a hacer efectiva la respectiva garantía y solicitar la eliminación de la "Nómina de ejecutores del Registro de Ejecutores de JUNJI", sin perjuicio de las acciones administrativas y legales que correspondan.

DECIMO CUARTO: Por este mismo acto el Ejecutor Beneficiario, ya individualizados, se constituye como deudor principal, pudiendo la Junta Nacional de Jardines Infantiles perseguir los montos que adeude y se originen en virtud del presente contrato, y de las obligaciones que se deriven de él, respecto de cualquiera de ellos indistintamente.

DECIMO QUINTO: El Ejecutor Beneficiario y/o sus representantes declaran en este acto, que no se encuentran afectos a ninguna de las siguientes circunstancias:

- a) No tener cauciones vigentes o contratos, por sí o por terceros, ascendentes a 200 UTM o más, con la Junta Nacional de Jardines Infantiles.
- b) No tener litigios pendientes con la Institución, a menos que se refiera al ejercicio de derechos propios, de su cónyuge, hijos, adoptados, o parientes hasta el tercer grado de consanguinidad y segundo de afinidad inclusive.
- c) No tener la calidad de cónyuge, hijo, adoptado, o pariente hasta el tercer grado de consanguinidad y segundo de afinidad inclusive respecto de las autoridades y de los funcionarios directivos de la Junta Nacional de Jardines Infantiles, hasta el nivel de jefe de departamento o su equivalente, inclusive.

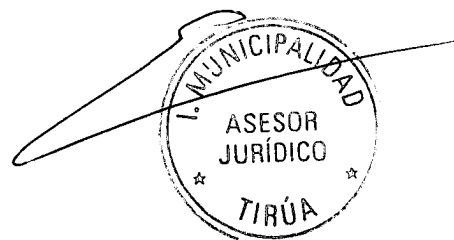

funcionarios directivos de la Junta Nacional de Jardines Infantiles, hasta el nivel de jefe de departamento o su equivalente, inclusive.

d) No hallarse condenado por crimen o simple delito.

DECIMO SEXTO: Para los efectos judiciales que pudieren derivarse del presente contrato, las partes se someten a la competencia de los Tribunales de la ciudad de Concepción.

DECIMO SÉPTIMO: La personería de doña ANDREA PAOLA SALDAÑA LEÓN, para actuar en representación de la Junta Nacional de Jardines Infantiles de la Región del Biobío, en su calidad de Directora Regional, consta en la Resolución N°015/0073 de 13.04.2015, de la Vicepresidenta Ejecutiva (TyP) de la Junta Nacional de Jardines Infantiles, y en lo dispuesto en el art. 59 de la Ley N°19.882.

La personería de Don **ADOLFO MILLABUR ÑANCUIL**, para representar a la Ilustre Municipalidad de Tirúa, consta en Decreto Alcaldicio N° 5907 de fecha 06 de diciembre de 2012.

JUNTA NACIONAL DE JARDINES INFANTILES
DIRECTORA REGIONAL ANDREA SALDAÑA LEÓN
CONCEPCION DIRECTORA REGIONAL
JUNTA NACIONAL DE JARDINES INFANTILES

ADOLFO MILLABUR ÑANCUIL
ALCALDE
ILUSTRE MUNICIPALIDAD DE TIRUA